



ROMÂNIA
JUDEȚUL NEAMȚ
CONSILIUL LOCAL AL COMUNEI PIPIRIG

Cod de identificare fiscală: 2614228
Pipirig, str. Ion Creangă, nr. 4, cod poștal: 617325
www.pipirig.ro, e-mail: primaria.pipirig@yahoo.com, tel: 0233-252001; fax: 0233-252001

H O T Ă R Ă R E A

Nr.156 din 14 decembrie 2022

de aprobare a proiectului și a cheltuielilor legate de proiect pentru proiectul cu titlul
”Construire și dotare Centru Integrat în comuna Pipirig, județul Neamț” în cadrul
apelului de proiecte prin Planul Național de Redresare și Reziliență,
Pilonul V: Sănătate și reziliență instituțională, Componenta C12-Sănătate,
INVESTIȚIA: 1. Dezvoltarea infrastructurii medicale prespitalicești,
Investiția specifică: II.4: Centre Comunitare Integrate

Având în vedere temeiurile juridice, respectiv prevederile:

- art.121, alin.(1) și alin.(2) din Constituția României, republicată;
- art.3, art.4 și art.9, paragraful 1 din Carta europeană a autonomiei locale, adoptată la Strasbourg la 15 octombrie 1985, ratificată prin Legea nr.199/1997;
- art.3, alin.(2), art.31, art.40-49 și art.80-83 din Legea nr.24/2000 privind normele de tehnică legislativă pentru elaborarea actelor normative;
- art.129, alin.(2), litera ”d”, litera „e”, alin.(7), litera ,c’ , precum și ale alin.(9), litera ”a” din Ordonanța de Urgență a Guvernului nr.57/2019, cu modificările și completările ulterioare;
- art.44, alin. (1) din Legea nr.273/2006 privind finanțele publice locale, cu modificările și completările ulterioare,
- Legii nr.98/2016 privind achizițiile publice;
- Ordonanței de Urgență a Guvernului nr.155/2020 privind unele măsuri pentru elaborarea Planului național de relansare și reziliență necesar României pentru accesarea de fonduri externe rambursabile și nerambursabile în cadrul mecanismului de redresare și reziliență, cu modificările și completările ulterioare,

- art.7, alin.13 din Legea nr.52/2003 privind transparența decizională în administrația publică, republicată, cu modificările și completările ulterioare;

- Ordonanței de urgență a Guvernului nr.18/2017 privind asistența medicală comunitară;

- Hotărârii Guvernului nr. 324/2019 pentru aprobarea Normelor metodologice privind organizarea, funcționarea și finanțarea activității de asistență medicală comunitară;

- Ordinului Ministerului Sănătății nr.2931/2021 privind aprobarea Manualului centrelor comunitare integrate;

Ținând cont de:

- Ghidul beneficiarului pentru "Centre Comunitare Integrate" din cadrul Componentei 12- Sănătate – Investiția 1 – Dezvoltarea infrastructurii medicale prespitalicești, Investiția specifică : I.1.4 : Centre Comunitare Integrate;

- referatul de aprobare prezentat de către primarul comunei, în calitatea sa de inițiator, înregistrat cu nr. 16.422 din 07.12.2022, prin care se susține necesitatea și oportunitatea proiectului, constituind un aport pentru dezvoltarea colectivității;

- raportul compartimentului de resort din cadrul aparatului de specialitate al primarului, înregistrat cu nr. 16.505 din 08.12.2022, prin care se motivează, în drept și în fapt, necesitatea și oportunitatea proiectului, constituind un aport pentru dezvoltarea colectivității;

Luând act de avizele favorabile ale comisiilor de specialitate;

În temeiul dispozițiilor art.139, alin.(3), litera ,d' , precum și ale art. 196, alin.(1), litera "a" din Ordonanța de Urgență a Guvernului nr.57/2019, cu modificările și completările ulterioare;

Consiliul Local al Comunei Pipirig, județul Neamț adoptă prezenta hotărâre:

Art.1. Se aprobă proiectul „*Construire și dotare Centru Integrat în comuna Pipirig, județul Neamț*” în vederea contractării și finanțării acestuia în cadrul Planului Național de Redresare și Reziliență - Componenta C12 – Sănătate - Investiția 1. Dezvoltarea infrastructurii medicale prespitalicești – II.4: Centre Comunitare Integrate, apelul de proiecte MS-0014.

Art.2. Se aprobă valoarea totală a proiectului “*Construire și dotare Centru Integrat în comuna Pipirig, județul Neamț*”, în cuantum de 2.906.296,87 lei (fără TVA), din care 978.005,70 lei (fără TVA) reprezintă valoarea eligibilă și 1.928.291,17 lei valoarea neeligibilă,

iar contribuția nerambursabilă solicitată este de 978.005,70 lei (fără TVA), - valoare ce include construcție, mobilier și cheltuieli publicitate și dotări și echipamente .

Art.3. Consiliul local al Comunei Pipirig se angajează să finanțeze toate cheltuielile neeligibile care asigură implementarea proiectului, astfel cum acestea vor rezulta din documentațiile tehnico-economice/contractul de lucrări solicitate în etapa de implementare.

Art.4. Se aprobă *Protocolul de colaborare și asociere încheiat între Primăria Comunei Pipirig și UNICEF* (Anexa 1) pentru derularea în cele mai bune condiții a proiectului "Construire și dotare Centru Integrat în comuna Pipirig, județul Neamț".

Art.5. Se aprobă Protocolul de colaborare și asociere încheiat între *Primăria Comunei Pipirig și Centrul Romilor pentru Politici de Sănătate-Sastipen* (Anexa 2) pentru derularea în cele mai bune condiții a proiectului: "Construire și dotare Centru Integrat în comuna Pipirig, județul Neamț".

Art.6. Se aprobă *Protocolul de colaborare și asociere încheiat între Primăria Comunei Pipirig și Primaria Comunei Hangu* (Anexa 3) pentru derularea în cele mai bune condiții a proiectului: "Construire și dotare Centru Integrat în comuna Pipirig, județul Neamț".

Art.7. Se aprobă *Protocolul de colaborare și asociere încheiat între Primăria Comunei Pipirig și Primaria Comunei Poiana Teiului* (Anexa 4) pentru derularea în cele mai bune condiții a proiectului: "Construire și dotare Centru Integrat în comuna Pipirig, județul Neamț".

Art.8. Se aprobă *Nota de fundamentare pentru Număr/interval populație vulnerabilă* (Anexa 5).

Art.9. Consiliul local al Comunei Pipirig se angajează să asigure cofinanțarea proiectului, respectiv să finanțeze toate cheltuielile neeligibile care asigură implementarea proiectului ce pot apărea pe durata implementării proiectului "Construire și dotare Centru Integrat în comuna Pipirig, județul Neamț".

Art. 10. Se împuternicește domnul Vasile Dorneanu, reprezentantul legal – primar, să reprezinte Comuna Pipirig în relația cu Ministerul Sănătății-Coordonator de reforme și investiții pentru Componenta 12 - Sanatate în derularea proiectului: "Construire și dotare Centru Integrat în comuna Pipirig, județul Neamț" (inclusiv, dar fără a se limita la semnarea contractului de finanțare).

Art.11. Aducerea la îndeplinire a prezentei hotărâri se asigură de către primarul Comunei Pipirig, județul Neamț.

Art.12. – Secretarul general al comunei va comunica prezenta hotărâre, în termenele prevăzute de lege, Prefectului Județului Neamț, Primarului comunei Pipirig, precum și persoanelor și instituțiilor interesate și o va aduce la cunoștință publică prin afișarea la sediul Primăriei comunei Pipirig și pe site-ul www.pipirig.ro, în Monitorul oficial local, la secțiunea **”Hotărârile autorității deliberative”**.

Președinte de ședință,

Consilier local – Vasile GAVRILIU



AR/AR

Ex.4

Ds. A-4/2022

14.12.2022

Contrasemnează,

**Secretar general comună,
Ana RIȘCANU**

CARTUȘ NECESAR DE INSERAT PE ORICE HOTĂRÂRE A CONSILIULUI LOCAL AL COMUNEI, DUPĂ SEMNĂTURA PREȘEDINTELUI DE ȘEDINȚĂ ȘI CEA A SECRETARULUI GENERAL AL COMUNEI			
PROCEDURI OBLIGATORII ULTERIOARE ADOPTĂRII HOTĂRĂRII CONSILIULUI LOCAL AL COMUNEI NR. 153/2022			
Nr. crt.	Operațiuni efectuate	Data ZZ/LL/AN	Semnătura persoanei responsabile să efectueze procedura
0	1	2	3
1	Adoptarea hotărârii ¹⁾	07/12 /2022	
2	Comunicarea către primarul comunei ²⁾	.../.../2022	
3	Comunicarea către prefectul județului ³⁾	.../.../2022	
4	Aducerea la cunoștință publică ⁴⁺⁵⁾	.../.../2022	
5	Comunicarea, numai în cazul celei cu caracter individual ⁴⁺⁵⁾	.../.../2022	
6	Hotărârea devine obligatorie ⁶⁾ sau produce efecte juridice ⁷⁾ , după caz	.../.../2022	
Extrase din Ordonanța de urgență a Guvernului nr. 57/2019 privind Codul administrativ: ¹⁾ art. 139 alin. (1): „In exercitarea atribuțiilor ce îi revin, consiliul local adoptă hotărâri, cu majoritate absolută sau simplă, după caz.”; ²⁾ art. 197 alin. (2): „Hotărârile consiliului local se comunică primarului.”; ³⁾ art. 197 alin. (1), adaptat: Secretarul general al comunei comunică hotărârile consiliului local al comunei prefectului în cel mult 10 zile lucrătoare de la data adoptării...; ⁴⁾ art. 197 alin. (4): Hotărârile ... se aduc la cunoștința publică și se comunică, în condițiile legii, prin grija secretarului general al comunei.; ⁵⁾ art. 199 alin. (1): „Comunicarea hotărârilor ... cu caracter individual către persoanele cărora li se adresează se face în cel mult 5 zile de la data comunicării oficiale către prefect.”; ⁶⁾ art. 198 alin. (1): „Hotărârile ... cu caracter normativ devin obligatorii de la data aducerii lor la cunoștință publică.”; ⁷⁾ art. 199 alin. (2): „Hotărârile ... cu caracter individual produc efecte juridice de la data comunicării către persoanele cărora li se adresează.”			

Au fost nr 1 de Hel
nr 156 din 17.12.2022

Comuna Pipirig

Fondul Națiunilor Unite pentru Copii
UNICEF

Nr. 16356 din 06.12.2022

Nr. _____ din _____

ACORD DE PARTENERIAT

Între



UNICEF, Fondul Națiunilor Unite pentru Copii (denumit în continuare „UNICEF”), organizație internațională interguvernamentală înființată de Adunarea Generală a Națiunilor Unite prin rezoluția nr. 57(I) din 11 decembrie 1946 ca organ subsidiar al ONU, având biroul în România la Casa ONU, Bvd. Primaverii nr.48 A, sector 1, 11975, București, România, reprezentată de Anna Riatti, în calitate de reprezentant UNICEF în România

Și

Comuna Pipirig, cu sediul în comuna Pipirig, str. Ion Creangă, nr. 4, județul Neamț, CIF 2614228, reprezentată de Vasile Dorneanu, în calitate de primar

pentru

Cooperare pentru dezvoltarea de Centre Comunitare Integrate ca parte a apelului de proiecte necompetitiv- cod apel: MS-0014 din cadrul Investiției 1. Dezvoltarea infrastructurii medicale prespitalicești, Investiția specifică 1.4 - Centre Comunitare Integrate, Componenta 12 Sănătate în cadrul Planului Național de Redresare și Reziliență (PNRR).

I. Scop

Scopul acestui acord de parteneriat este de a oferi un cadru de cooperare între părțile menționate mai sus în vederea conlucrării pentru înființarea și funcționarea la nivelul localității Pipirig a Centrului Comunitar Integrat parte din corpul programelor comunitare de asistență medicală coordonate de Ministerul Sănătății, cu scopul principal de a spori accesul la servicii medicale și medico-sociale de calitate pentru populație și, în special, pentru copiii din medii vulnerabile.

II. Motivație

Având în vedere că UNICEF și comuna Pipirig au obiective comune de a:

- Promova respectarea drepturilor copilului,
- Promova accesul la servicii medicale și medico-sociale pentru populațiile vulnerabile, inclusiv pentru refugiați;
- Promova măsuri de prevenire și control al riscurilor de sănătate;
- Întări capacitatea furnizorilor de servicii medicale și medico-sociale de a asigura un acces facil și echitabil la servicii de calitate pentru toate persoanele eligibile.



cele două părți au decis să încheie acest parteneriat

III. Cadrul parteneriatului

1. UNICEF se angajează

- a) Să asigure accesul partenerului la toate resursele dezvoltate de UNICEF în cadrul proiectelor sale pilot de înființare a unor Centre Comunitare Integrate
- b) Să faciliteze schimburi de experiență între partener și localitățile unde UNICEF a susținut înființarea și funcționarea unor Centre Comunitare Integrate
- c) Să consilieze partenerul pentru dezvoltarea de planuri pentru asigurarea accesului la resurse locale, naționale și externe relevante care să asigure funcționarea pe termen lung a acestor Centre Comunitare Integrate
- d) Să includă partenerul în acțiunile de informare, educare și training pe care UNICEF le va desfășura în legătură cu promovarea Centrelor Comunitare Integrate
- e) Să desemneze o persoană de contact din cadrul UNICEF care să funcționeze ca un punct focal al acestui parteneriat

2. Comuna Pipirig se angajează să:

- a) Desemneze un reprezentant în relația de parteneriat cu UNICEF;
- b) Să pună la dispoziția UNICEF informațiile relevante care sunt necesare pentru îndeplinirea obiectivelor parteneriatului și documentarea rezultatelor;
- c) Să permită UNICEF accesul în locația unde va funcționa Centrul Comunitar Integrat pentru vizite de informare;
- d) Să promoveze și să respecte drepturile copilului în cadrul de funcționare al Centrului Comunitar Integrat atât și la nivelul activității autorității locale;
- e) Să participe și la alte inițiative ale UNICEF care sunt legate de scopul parteneriatului.

Responsabilitatea înființării și funcționării Centrelor Comunitare Integrate este exclusiv în sarcina comunei Pipirig conform legislației aplicabile.

Părțile pot comunica despre această colaborare și rezultatele acestei colaborări numai după un acord scris. În afară de aceasta, niciuna dintre părți nu va emite niciun comunicat de presă sau nu va face anunțuri sau declarații publice despre acest Parteneriat sau această colaborare și nici nu va folosi numele, sigla sau emblema celeilalte părți, fără aprobarea prealabilă în scris a celeilalte părți. Niciuna dintre părți nu va fi obligată să acorde permisiunea de utilizare solicitată.

Orice utilizare a numelui, siglei sau emblemei unei Părți va fi strict în conformitate cu termenii, dacă există, prevăzuți în notificarea de permisiune și va respecta regulile sau regulile relevante ale mărcii (pe care părțile le vor împărtăși între ele). Cu excepția cazului în care se convine altfel în mod expres în scris, permisiunea acordată de o parte celeilalte părți este limitată la acea parte și nu se extinde la afiliații sau asociații acelei părți.

UNICEF este parte integrantă a Națiunilor Unite și, ca atare, i se acordă anumite privilegii și imunități conform dreptului internațional; are, de asemenea, privilegii și imunități în baza acordurilor bilaterale cu țări individuale. Toate aceste privilegii și imunități sunt rezervate în mod expres și nu sunt renunțate.

IV. Implementarea parteneriatului

Acest Parteneriat a fost redactat în două versiuni în limbile engleză și română, fiecare în mod egal valabilă.

Prezentul Parteneriat va intra în vigoare la data semnării de către cele două părți și va dura până la 31 decembrie 2025. Acesta va fi reînnoit prin procedură scrisă sub rezerva deciziei comune.

Parteneriatul poate fi reziliat la cererea scrisă a uneia dintre părți. Rezilierea prezentului Parteneriat nu va afecta niciun alt acord încheiat între părți.

Pentru UNICEF,
Anna Riatti
Reprezentant UNICEF în România

Pentru Comuna Pipirig,
Primar - Vasile Dorneanu



Locality Pipirig
No. 16356/06.12.2022

UNICEF
Nr. _____ din _____

PARTNERSHIP AGREEMENT

between

UNICEF, the United Nations Children's Fund (hereinafter referred to as "UNICEF"), an international intergovernmental organization established by the United Nations General Assembly by resolution no. 57(I) of December 11, 1946 as a subsidiary body of the UN, having its office in Romania at the UN House, Bvd. Primaverii no. 48 A, sector 1, 11975, Bucharest, Romania



And the locality Pipirig

for

Cooperation for the development of Integrated Community Centers as part of the non-competitive call for projects - call code: MS-0014 within Investment 1. Development of pre-hospital medical infrastructure, Specific Investment 1.4 - Integrated Community Centers, Component 12 Health within the National Recovery and Resilience Plan (PNRR).

I. Purpose

The purpose of this partnership agreement is to provide a cooperation framework between the parties mentioned above in order to work together for the establishment and operation at the locality level of the Integrated Community Center, part of the body of the community medical assistance programs coordinated by the Ministry of Health, with the main purpose of increase access to quality medical and medico-social services for the population and, in particular, for children from vulnerable environments.

II. Motivation

Considering that UNICEF and the locality Pipirig have common objectives to:

- Promote child rights
- Promote access to medical and medico-social services for vulnerable populations, including refugees
- Promote measures to prevent and control health risks
- Strengthen the capacity of medical and medico-social service providers to ensure easy and fair access to quality services for all eligible people

the two parties decided to enter in this partnership

III. Partnership framework

1. UNICEF undertakes:

- a) To ensure the partner's access to all the resources developed by UNICEF within its pilot projects for the establishment of Integrated Community Centers
- b) To facilitate exchanges of experience between the partner and the localities where UNICEF supported the establishment and operation of Integrated Community Centers
- c) To advise the partner for the development of plans to ensure access to relevant local, national and external resources to ensure the long-term operation of these Integrated Community Centers
- d) To include the partner in the information, education and training actions that UNICEF will carry out in relation to the promotion of Integrated Community Centers
- e) Designate a contact person within UNICEF to act as a focal point for this partnership

2. The locality Pipirig undertakes to:

- a) Appoint a representative in the partnership relationship with UNICEF
- b) To make available to UNICEF the relevant information that is necessary for the fulfillment of the objectives of the partnership and the documentation of the results
- c) To allow UNICEF access to the location where the Integrated Community Center will operate for information visits
- d) To promote and respect the rights of the child in the operating framework of the Integrated Community Center as well as at the level of the activity of the local authority.
- e) To participate in other UNICEF initiatives that are related to the purpose of the partnership

The responsibility for the establishment and operation of the Integrated Community Centers rests exclusively with the locality according to the applicable legislation.

The parties may communicate about this collaboration and the results of this collaboration only after a written agreement. In addition, neither party shall issue any press release or make any announcements or public statements about this Partnership



or this collaboration, nor shall it use the other party's name, logo or emblem, without the other party's prior written approval . Neither party shall be obligated to grant the requested use permission.

Any use of a Party's name, logo or emblem shall be strictly in accordance with the terms, if any, set forth in the permission notice and shall comply with the relevant trademark rules or regulations (which the Parties shall share with each other). Unless otherwise expressly agreed in writing, the permission granted by one party to the other party is limited to that party and does not extend to that party's affiliates or associates.

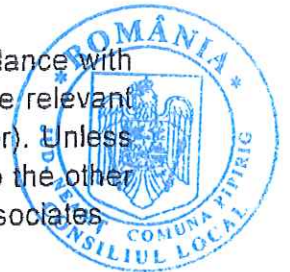

UNICEF is an integral part of the United Nations and as such is granted certain privileges and immunities under international law; it also has privileges and immunities under bilateral agreements with individual countries. All such privileges and immunities are expressly reserved and are not waived.

IV. Implementation of the partnership

This Partnership has been drawn up in two versions in English and Romanian, each equally valid.

This Partnership will enter into force on the date of signing by the two parties and will last until December 31, 2025. It will be renewed by written procedure, subject to joint decision.

The partnership may be terminated at the written request of one of the parties. Termination of this Partnership will not affect any other agreement between the parties.

For UNICEF

Anna Riatti

UNICEF representative in Romania

Date



For the locality

Vasile Dorobantu - Mayor

Date

7.12.2022

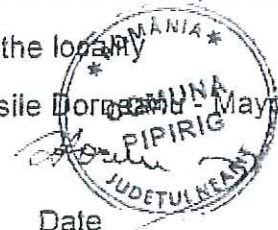

Au fost marcate la HCL nr. 155
din 14.12.2022

Comuna Pipirig

Centrul Romilor pentru Politici de Sănătate

SASTIPEN

Nr. 16357 din 06.12.2022

Nr. 172 din 12.12.2022

ACORD DE PARTENERIAT

între

Centrul Romilor pentru Politici de Sănătate – SASTIPEN, organizație nonguvernamentală, cu sediul în Str. Triunghiului Nr. 40, Sector 5, București, CIF 22386469, reprezentat prin Daniel Rădulescu, în calitate de președinte

Și **Comuna Pipirig**, cu sediul în comuna Pipirig, str. Ion Creangă, nr. 4, județul Neamț, CIF 2614228, reprezentată de Vasile Dorneanu, în calitate de Primar

pentru

Cooperare pentru dezvoltarea de Centre Comunitare Integrate ca parte a apelului de proiecte necompetitiv- cod apel MS-0014 din cadrul Investiției 1 Dezvoltarea infrastructurii medicale prespitalicești, Investiția specifică 1.4 - Centre Comunitare Integrate, Componenta 12 Sănătate în cadrul Planului Național de Redresare și Reziliență (PNRR).

I. Scop

Scopul acestui acord de parteneriat este de a oferi un cadru de cooperare între părțile menționate mai sus în vederea conlucrării pentru înființarea și funcționarea la nivelul comunei Pipirig a Centrului Comunitar Integrat parte din corpul programelor comunitare de asistență medicală coordonate de Ministerul Sănătății, cu scopul principal de a spori accesul la servicii medicale și medico-sociale de calitate pentru populație și, în special, pentru copiii din medii vulnerabile.

II. Motivație

Având în vedere că SASTIPEN și Comuna Pipirig au obiective comune de a:

- Promova respectarea drepturilor copilului;
- Promova accesul la servicii medicale și medico-sociale pentru populațiile vulnerabile, inclusiv pentru refugiați;
- Promova măsuri de prevenire și control al riscurilor de sănătate;
- Întări capacitatea furnizorilor de servicii medicale și medico-sociale de a asigura un access facil și echitabil la servicii de calitate pentru toate persoanele eligibile;

cele două părți au decis să încheie acest parteneriat

III. Cadrul parteneriatului





1. SASTIPEN se angajează:

- a) Să asigure accesul partenerului la toate resursele dezvoltate de SASTIPEN în cadrul proiectelor sale pilot de înființare a unor Centre Comunitare Integrate;
- b) Să faciliteze schimburi de experiență între partener și localitățile unde SASTIPEN a susținut înființarea și funcționarea unor Centre Comunitare Integrate;
- c) Să consilieze partenerul pentru dezvoltarea de planuri pentru asigurarea accesului la resurse locale, naționale și externe relevante care să asigure funcționarea pe termen lung a acestor Centre Comunitare Integrate;
- d) Să includă partenerul în acțiunile de informare, educare și training pe care SASTIPEN le va desfășura în legătură cu promovarea Centrelor Comunitare Integrate;
- e) Să desemneze o persoană de contact din cadrul SASTIPEN care să funcționeze ca un punct focal al acestui parteneriat.

2. Comuna Pipirig se angajează să:

- a) Desemneze un reprezentant în relația de parteneriat cu SASTIPEN;
- b) Să pună la dispoziția SASTIPEN informațiile relevante care sunt necesare pentru îndeplinirea obiectivelor parteneriatului și documentarea rezultatelor;
- c) Să permită SASTIPEN accesul în locația unde va funcționa Centrul Comunitar Integrat pentru vizite de informare;
- d) Să promoveze și să respecte drepturile copilului în cadrul de funcționare al Centrului Comunitar Integrat cât și la nivelul activității autorității locale;
- e) Să participe și la alte inițiative ale SASTIPEN care sunt legate de scopul parteneriatului.

Responsabilitatea înființării și funcționării Centrelor Comunitare Integrate este exclusivă în sarcina localității conform legislației aplicabile.

Partile pot comunica despre această colaborare și rezultatele acestei colaborări numai după un acord scris. În afară de aceasta, niciuna dintre părți nu va emite niciun comunicat de presă sau nu va face anunțuri sau declarații publice despre acest Parteneriat sau această colaborare și nici nu va folosi numele, sigla sau emblema celeilalte părți, fără aprobarea prealabilă în scris a celeilalte părți. Niciuna dintre părți nu va fi obligată să acorde permisiunea de utilizare solicitată.

Orice utilizare a numelui, siglei sau emblemei unei Părți va fi strict în conformitate cu termenii, dacă există, prevăzuți în notificarea de permisiune și va respecta regulile sau regulile relevante ale mărcii (pe care părțile le vor împărtăși între ele). Cu excepția cazului în care se convine altfel în mod expres în scris, permisiunea acordată de o parte celeilalte părți este limitată la acea parte și nu se extinde la afiliatii sau asociații acelei părți.

IV. Implementarea parteneriatului

Acest Parteneriat a fost redactat în două versiuni în limbile engleză și română, fiecare în mod egal valabilă.



Prezentul Parteneriat va intra în vigoare la data semnării de către cele două părți și va dura până la 31 decembrie 2025. Acesta va fi reînnoit prin procedură scrisă, sub rezerva deciziei comune

Parteneriatul poate fi reziliat la cererea scrisă a uneia dintre părți. Rezilierea prezentului Parteneriat nu va afecta niciun alt acord încheiat între părți.

Pentru SASTIPEN
Președinte
Dan RĂDULESCU
SASTIPEN



Pentru Comuna Pipirig
Primar,
Vasile DORNEANU



Anexa nr. 3 la HCL Nr. 156 / 14.12.2022

COMUNA PIPIRIG, CIF: 2614228

Sediul în str. Ion Creangă nr. 4
comuna Pipirig, județul Neamț

Nr. 16316 din 05.12.2022

COMUNA HANGU, CIF: 2614449

Sediul în str. Hangului, nr. 7
comuna Hangu, județul Neamț

Nr. 7939 din 05.12.2022



PROTOCOL DE COLABORARE

încheiat între:

1. **COMUNA PIPIRIG** cu sediul în str. Ion Creangă, nr. 4, comuna Pipirig, județul Neamț, cod fiscal 2614228, reprezentată de Vasile DORNEANU, în calitate de primar și
2. **COMUNA HANGU**, cu sediul în Str. Hangului, nr. 7, comuna Farcașa, județul Neamț, cod fiscal 2614449 reprezentată prin Ion PÎNTEA, în calitate de primar,

denumite în continuare individual "Partea" și împreună "Părțile",

AVÂND ÎN VEDERE

- Planul Național de Redresare și Reziliență al României (PNRR) prin care este urmărit să se realizeze obiectivele generale ale Mecanismului de Redresare și Reziliență (MRR), mecanism creat la nivelul Uniunii Europene (UE) ca instrument financiar temporar pentru a sprijini redresarea în urma crizei provocate de pandemia de COVID-19.- ansamblul de programe de asistență medicală comunitară desfășurate de Ministerul Sănătății, având ca scop principal creșterea accesului populației și, în special, al grupurilor vulnerabile la servicii medico-sociale de calitate, unul dintre aceste programe referindu-se la investiția „Centre Comunitare Integrate”
- Beneficiarii serviciilor de asistență medicală comunitară prin serviciile oferite în Centrele Comunitare Integrate, membrii comunității, cu precădere persoanele vulnerabile din punct de vedere medical sau social, îndeosebi populația din mediul rural și grupurile vulnerabile, inclusiv cele de etnie romă
- Prevederile HG Nr. 324/2019 din 23 mai 2019 pentru aprobarea Normelor metodologice privind organizarea, funcționarea și finanțarea activității de asistență medicală comunitară, OUG Nr. 18/2017 din 27 februarie 2017 privind asistența medicală comunitară, precum și cele ale Ordinului Ministerului Sănătății Nr. 2931/2021 din 27 decembrie 2021 privind aprobarea Manualului centrelor comunitare integrate
- Intenția UAT Pipirig de a dezvolta asistența medicală comunitară și astfel, de a crește accesul membrilor comunității la servicii medico-sociale de calitate, prin construirea și dotarea unui centru comunitar integrat, accesând fondurile nerambursabile cu această destinație din PNRR Pilonul V: Sănătate și reziliență instituțională, COMPONENTA: 12 – Sănătate, INVESTIȚIA: 1. Dezvoltarea infrastructurii medicale prespitalicești, Investiția specifică: I1.4: Centre Comunitare Integrate.

Au convenit încheierea prezentului Protocol de colaborare, după cum urmează:

Art.1. Obiectul Protocolului

Prin semnarea prezentului Protocol de colaborare, părțile își exprimă acordul de colaborare în vederea implementării proiectului „Construire și dotare Centru Integrat în comuna Pipirig, județul Neamț” ce urmează a fi depus pentru finanțare prin Planul Național de Redresare și Reziliență al României (PNRR), Investiția 1. Dezvoltarea infrastructurii medicale prespitalicești, Investiția specifică I1.4 - Centre Comunitare Integrate, Componenta 12 Sănătate. Prezentul Protocol de colaborare are ca scop implementarea serviciilor comunitare integrate (SCI) necesare prevenirii excluziunii sociale și combaterii sărăciei.



Art.2. Obiectivele colaborării:

Părțile colaborează pentru creșterea accesului la servicii medicale a populației aparținând grupurilor vulnerabile prin identificarea beneficiarilor, intervenție și monitorizare din partea personalului medical.

- Dezvoltarea rețelei de asistență medical comunitară și furnizarea de servicii de asistență medical comunitară în sistem integrat.
- Îmbunătățirea indicatorilor stării de sănătate prin activități de promovare și prevenire (creșterea mobilizării la vaccinare, reducerea numărului gravidelor minore, reducerea incidenței TB/MDRTB și a altor boli transmisibile).
- Creșterea accesului la servicii de asistență social și reducerea sărăciei prin intervenții specializate

Prezentul Protocol stabilește modalitățile de cooperare între părți în vederea realizării în comun a unor activități privind dezvoltarea asistenței medicale comunitare și astfel de a crește accesul membrilor comunităților locale de pe raza comunei Pipirig și comunei Hangu la servicii medico-sociale de calitate prin promovarea serviciilor medico-sociale oferite de către Centrul Comunitar Integrat Pipirig și integrarea la nivel comunitar a serviciilor de sănătate, sociale și educaționale, responsabilizarea în implementarea strategiilor locale, județene și naționale în domeniu, după cum urmează:

- a) identificarea în cadrul comunităților pe care le administrează a persoanelor și a grupurilor vulnerabile din punct de vedere medical, social sau al sărăciei, respectiv a factorilor de risc pentru sănătatea acestora și evaluarea, respectiv determinarea nevoilor de servicii de sănătate ale acestora;
- b) Identificarea priorităților care stau la baza elaborării de programe și proiecte comune, în vederea identificării de soluții eficiente la nevoile specifice de asistență medicală ale categoriilor vulnerabile din punct de vedere social și a persoanelor aflate în dificultate;
- c) desfășurarea de programe și acțiuni destinate protejării sănătății, promovării sănătății, acces la servicii de sănătate și efectuarea de activități de educație pentru sănătate în vederea adoptării unui stil de viață sănătos;
- d) participarea la desfășurarea diferitelor acțiuni colective de pe teritoriul comunității: vaccinări, programe de screening populațional și implementarea programelor naționale de sănătate, inclusiv mobilizarea populației pentru participarea la programele de vaccinări și controalele medicale profilactice;

- e) identificarea, urmărirea și supravegherea medicală a gravidelor cu risc medical sau social în colaborare cu medicul de familie și cu asistenta medicală a acestuia, prin efectuarea de vizite periodice la domiciliul gravidelor și al lăuzelor;
- f) identificarea femeilor de vârstă fertilă vulnerabile din punct de vedere medical, social sau al sărăciei și informarea acestora despre serviciile de planificare familială și contracepție, precum și asigurarea suportului de a accesa aceste servicii;
- g) efectuarea de vizite la domiciliu pentru asistența medicală a pacientului cronic sau în stare de dependență și a vârstnicului, în special a vârstnicului singur, complementar asistenței medicale primare, secundare și terțiare;
- h) consilierea medicală și socială, în limita competențelor profesionale legale;
- i) direcționarea persoanelor aparținând grupurilor vulnerabile către serviciile medicale și sociale și monitorizarea accesului acestora;
- j) organizarea și desfășurarea de acțiuni în comun cu serviciile sociale din primărie și personal din alte structuri de la nivel local sau județean, în cazul problemelor sociale care pot afecta starea de sănătate sau accesul la servicii medicale ale persoanelor vulnerabile;
- k) identificarea și notificarea autorităților competente a cazurilor de violență domestică, a cazurilor de abuz, a persoanelor cu handicap, a altor situații care necesită intervenția altor servicii decât cele care sunt de competența asistenței medicale comunitare;
- l) colaborarea cu alte instituții și organizații, inclusiv cu organizații neguvernamentale pentru realizarea de programe, proiecte și acțiuni care se adresează persoanelor sau grupurilor vulnerabile din punct de vedere medical, economic sau social;
- m) alte activități, servicii și acțiuni de sănătate publică adaptate nevoilor specifice ale comunității și persoanelor din comunitate aparținând grupurilor vulnerabile;
- n) colaborarea cu autorități locale, județene și naționale, dar și cu alte instituții și organizații, inclusiv cu organizații neguvernamentale și operatori economici pentru:
- formarea profesională a personalului Centrului Comunitar Integrat Pipirig, al personalului cu atribuții în domeniul asistenței comunitare și asistenței sociale al părților;
 - atragerea de resurse financiare (ex. atragerea de fonduri nerambursabile disponibile, sponsorizări etc.) care să sprijine activitatea Centrului Comunitar Integrat Pipirig și îndeplinirea obiectului prezentului Protocol de Colaborare.



Art 3. Obligațiile părților semnatare ale protocolului:

2.1. Obligațiile UAT Pipirig

2.1.1. În vederea realizării scopului prezentului protocol, fiecare comună membră în prezentul Protocol de colaborare va nominaliza un reprezentant al instituției pentru asigurarea coordonării activităților ce vor fi derulate prin proiect și gestiunea prezentului protocol de colaborare.

2.1.2. UAT Pipirig se obligă să promoveze și să sprijine cu resurse umane, materiale și financiare, după caz, activitățile care vor fi inițiate și realizate pentru îndeplinirea obiectului prezentului Protocol de Colaborare.

2.1.3. UAT Pipirig se obligă să partajeze în scopul îndeplinirii obiectului prezentului Protocol de Colaborare resursele materiale, facilitățile și serviciile de asistență comunitară disponibile la nivelul Centrului Comunitar Integrat Pipirig înființat.

2.1.4. Modalitățile de cooperare între Părțile în ceea ce privește acțiunile menționate la punctele 2.1.1. și 2.1.2. vor fi detaliate și convenite pentru fiecare activitate ori proiect în parte.

2.1.5. În materie de comunicare, relații publice și promovare instituțională, Părțile se obligă să anunțe mass-media română locală/națională de realizarea acestei inițiative, precum și să o promoveze prin orice alte mijloace de informare publică, inclusiv electronice.

2.2. Obligațiile UAT Hangu (partener)

2.2.1. UAT Hangu se obligă să promoveze și să sprijine activitățile care vor fi inițiate și realizate pentru îndeplinirea obiectului prezentului Protocol de Colaborare;

2.2.2 UAT Hangu se obligă să elaboreze planul anual de asistență medicală comunitară la nivelul unitatii administrativ teritoriale pe baza priorităților stabilite în colaborare cu Direcția de Sănătate Publică și, acolo unde este cazul și cu sprijin tehnic din partea partenerului privat;

2.2.3. UAT Hangu se obligă să sprijine cu resurse materiale și/sau financiare acțiunile comune ce vor fi organizate pentru îndeplinirea obiectului prezentului Protocol de Colaborare;

2.2.4. Modalitățile de cooperare între Părți în ceea ce privește acțiunile menționate la punctele 2.2.1. și 2.2.2. vor fi detaliate și convenite pentru fiecare activitate ori proiect în parte;

2.2.4. În materie de comunicare, relații publice și promovare instituțională, Părțile se obligă să anunțe mass-media română locală/națională de realizarea acestei inițiative, precum și să o promoveze prin orice alte mijloace de informare publică, inclusiv electronice.



Art.4. Modalități de cooperare și comunicare între Părți

Orice comunicare între Părți se va realiza în scris – prin intermediul poștei electronice.

Art.5. Forța majoră

5.1. Oricare dintre Părți este exonerată de răspunderea privind neîndeplinirea sau îndeplinirea cu întârziere a obligațiilor asumate prin prezentul Protocol, în cazul apariției unui eveniment de forță majoră invocat în condițiile legii române.

5.2. Partea care invocă forța majoră are obligația de a anunța cealaltă Parte în scris cu privire la noile circumstanțe create, dar nu mai târziu de 5 (cinci) zile de la apariția cazului de forță majoră. Notificarea trebuie însoțită de documente doveditoare a cazului de forță majoră.

Art.6. Legea aplicabilă

Prezentul Protocol este guvernat, pus în executare și interpretat conform legii române.

Art.7. Răspunderea partenerilor:

- (1) Reprezentantul legal pentru colaborarea cu Ministerul Sănătății, Direcția Generală Implementare și Monitorizare proiecte în vederea realizării proiectului „**Construire și dotare Centru Integrat în comuna Pipirig, județul Neamț**” este reprezentantul legal al membrului din cadrul prezentului Protocol de colaborare – comuna Pipirig, respectiv Primar-Vasile Dorneanu. Acesta va fi direct și integral răspunzător fata de Ministerul Sănătății din cadrul PNRR pentru implementarea contractului de finanțare sus-mentionat și implicit a Protocolului de colaborare, pe toată perioada de valabilitate a acestora, inclusiv pentru mentinerea parteneriatului pentru perioada de executie și ex-post a contractului de finanțare.
- (2) Reprezentantul legal din partea comunei Hangu pentru colaboarea cu comuna Pipirig în vederea realizării proiectului „**Construire și dotare Centru Integrat în comuna Pipirig, județul Neamț**” este dl primar Ion Pîntea.

Art.8. Litigii

Orice controversă, litigiu, pretenție sau conflict ivite între Părți, în legătură cu interpretarea sau executarea prezentului Protocol de colaborare, vor fi rezolvate pe cale amiabilă, prin negocieri între Părți. În cazul imposibilității sau a eșuării realizării unei înțelegeri amiabile, litigiul va fi supus spre soluționare instanței judecătorești competente.

Art.9. Dispoziții finale

- (1) Protocolul de colaborare intră în vigoare de la data semnării lui de către ambele părți;
- (2) Părțile se vor informa reciproc asupra tuturor demersurilor lor pentru realizarea scopului și obiectivelor din prezentul protocol.
- (3) Protocolul de colaboare poate fi modificat sau completat numai prin acceptul, în scris, al părților, prin act adițional care va face parte integrantă din prezentul Protocol;
- (4) Prezentul Protocol de colaborare reprezintă intergralitatea înțelegerii între Părți și înlocuiește orice înțelegere, verbală sau scrisă, anterioară semnării acestuia.
- (5) Prezentul Protocol de colaborare se încheie astăzi 05.12.2022, în 2 exemplare, câte unul pentru fiecare parte.



**Comuna Pipirig
Primar,
Vasile DORNEANU**

**Comuna Hangu
Primar,
Ion PÎNTEA**



Aucea nr 4 la HCL nr 156
din 14.12.2022

COMUNA PIPIRIG, CIF: 2614228

sediul în str. Ion Creangă nr. 4,
comuna Pipirig, județul Neamț

Nr. 16567 din 9.12.2022

COMUNA POIANA TEIULUI, CIF: 2614074

sediul în str. Principală
comuna Poiana Teiului, județul Neamț

Nr. 7652 din 12.12.2022



PROTOCOL DE COLABORARE

încheiat între:

1. COMUNA PIPIRIG cu sediul în str. Ion Creangă, nr. 4, comuna Pipirig, județul Neamț, cod fiscal 2614228, reprezentată de Vasile DORNEANU, în calitate de primar și
2. COMUNA POIANA TEIULUI, cu sediul în Str.Principală, comuna Poiana Teiului, județul Neamț, cod fiscal 2614074 reprezentată prin Ana ANCUȚA, în calitate de primar,

denumite în continuare individual "Partea" și împreună "Părțile",

AVÂND ÎN VEDERE

- Planul Național de Redresare și Reziliență al României (PNRR) prin care este urmărită realizarea obiectivelor generale ale Mecanismului de Redresare și Reziliență (MRR), instrument creat la nivelul Uniunii Europene (UE) ca instrument financiar temporar pentru a sprijini redresarea în urma crizei provocate de pandemia de COVID-19.- ansamblul de programe de asistență medicală comunitară desfășurate de Ministerul Sănătății, având ca scop principal creșterea accesului populației și, în special, al grupurilor vulnerabile la servicii medico-sociale de calitate, unul dintre aceste programe referindu-se la investiția „Centre Comunitare Integrate”
- Beneficiarii serviciilor de asistență medicală comunitară prin serviciile oferite în Centrele Comunitare Integrate, membrii comunității, cu precădere persoanele vulnerabile din punct de vedere medical sau social, îndeosebi populația din mediul rural și grupurile vulnerabile, inclusiv cele de etnie romă
- Prevederile HG Nr. 324/2019 din 23 mai 2019 pentru aprobarea Normelor metodologice privind organizarea, funcționarea și finanțarea activității de asistență medicală comunitară, OUG Nr. 18/2017 din 27 februarie 2017 privind asistența medicală comunitară, precum și cele ale Ordinului Ministerului Sănătății Nr. 2931/2021 din 27 decembrie 2021 privind aprobarea Manualului centrelor comunitare integrate
- Intenția UAT Pipirig de a dezvolta asistența medicală comunitară și astfel, de a crește accesul membrilor comunității la servicii medico-sociale de calitate, prin construirea și dotarea unui centru comunitar integrat, accesând fondurile neramburabile cu această destinație din PNRR Pilonul V: Sănătate și reziliență instituțională, COMPONENTA: 12 – Sănătate, INVESTIȚIA: 1. Dezvoltarea infrastructurii medicale prespitalicești, Investiția specifică: 11.4: Centre Comunitare Integrate.

Au convenit încheierea prezentului Protocol de colaborare, după cum urmează:



Art.1. Obiectul Protocolului

Prin semnarea prezentului Protocol de colaborare, părțile își exprimă acordul de colaborare în vederea implementării proiectului „Construire și dotare Centru Integrat în comuna Pipirig, județul Neamț” ce urmează a fi depus pentru finanțare prin Planul Național de Redresare și Reziliență al României (PNRR), Investiția 1. Dezvoltarea infrastructurii medicale prespitalicești, Investiția specifică I1.4 - Centre Comunitare Integrate, Componenta 12 Sănătate. Prezentul Protocol de colaborare are ca scop implementarea serviciilor comunitare integrate (SCI) necesare prevenirii excluziunii sociale și combaterii sărăciei.

Art.2. Obiectivele colaborării:

Părțile colaborează pentru creșterea accesului la servicii medicale a populației aparținând grupurilor vulnerabile prin identificarea beneficiarilor, intervenție și monitorizare din partea personalului medical.

- Dezvoltarea rețelei de asistență medical comunitară și furnizarea de servicii de asistență medical comunitară în sistem integrat.
- Îmbunătățirea indicatorilor stării de sănătate prin activități de promovare și prevenire (creșterea mobilizării la vaccinare, reducerea numărului gravidelor minore, reducerea incidenței TB/MDRTB și a altor boli transmisibile).
- Creșterea accesului la servicii de asistență social și reducerea sărăciei prin intervenții specializate

Prezentul Protocol stabilește modalitățile de cooperare între părți în vederea realizării în comun a unor activități privind dezvoltarea asistenței medicale comunitare și astfel, creșterea accesului membrilor comunităților locale de pe raza comunei Pipirig și comunei Poiana Teiului la servicii medico-sociale de calitate prin promovarea serviciilor medico-sociale oferite de către Centrul Comunitar Integrat Pipirig și integrarea la nivel comunitar a serviciilor de sănătate, sociale și educaționale, responsabilizarea în implementarea strategiilor locale, județene și naționale în domeniu, după cum urmează:

- a) identificarea în cadrul comunităților pe care le administrează a persoanelor și a grupurilor vulnerabile din punct de vedere medical, social sau al sărăciei, respectiv a factorilor de risc pentru sănătatea acestora și evaluarea, respectiv determinarea nevoilor de servicii de sănătate ale acestora;
- b) Identificarea priorităților care stau la baza elaborării de programe și proiecte comune, în vederea identificării de soluții eficiente la nevoile specifice de asistență medicală ale categoriilor vulnerabile din punct de vedere social și a persoanelor aflate în dificultate;
- c) desfășurarea de programe și acțiuni destinate protejării sănătății, promovării sănătății, acces la servicii de sănătate și efectuarea de activități de educație pentru sănătate în vederea adoptării unui stil de viață sănătos;
- d) participarea la desfășurarea diferitelor acțiuni colective de pe teritoriul comunității: vaccinări, programe de screening populațional și implementarea programelor naționale de sănătate, inclusiv mobilizarea populației pentru participarea la programele de vaccinări și controalele medicale profilactice;

- 
- e) identificarea, urmărirea și supravegherea medicală a gravidelor cu risc medical sau social în colaborare cu medicul de familie și cu asistenta medicală a acestuia, prin efectuarea de vizite periodice la domiciliul gravidelor și al lăuzelor;
- f) identificarea femeilor de vârstă fertilă vulnerabile din punct de vedere medical, social sau al sărăciei și informarea acestora despre serviciile de planificare familială și contracepție, precum și asigurarea suportului de a accesa aceste servicii;
- g) efectuarea de vizite la domiciliu pentru asistența medicală a pacientului cronic sau în stare de dependență și a vârstnicului, în special a vârstnicului singur, complementar asistenței medicale primare, secundare și terțiare;
- h) consilierea medicală și socială, în limita competențelor profesionale legale;
- i) direcționarea persoanelor aparținând grupurilor vulnerabile către serviciile medicale și sociale și monitorizarea accesului acestora;
- j) organizarea și desfășurarea de acțiuni în comun cu serviciile sociale din primărie și personal din alte structuri de la nivel local sau județean, în cazul problemelor sociale care pot afecta starea de sănătate sau accesul la servicii medicale ale persoanelor vulnerabile;
- k) identificarea și notificarea autorităților competente a cazurilor de violență domestică, a cazurilor de abuz, a persoanelor cu handicap, a altor situații care necesită intervenția altor servicii decât cele care sunt de competența asistenței medicale comunitare;
- l) colaborarea cu alte instituții și organizații, inclusiv cu organizații neguvernamentale pentru realizarea de programe, proiecte și acțiuni care se adresează persoanelor sau grupurilor vulnerabile din punct de vedere medical, economic sau social;
- m) alte activități, servicii și acțiuni de sănătate publică adaptate nevoilor specifice ale comunității și persoanelor din comunitate aparținând grupurilor vulnerabile;
- n) colaborarea cu autorități locale, județene și naționale, dar și cu alte instituții și organizații, inclusiv cu organizații neguvernamentale și operatori economici pentru:
- formarea profesională a personalului Centrului Comunitar Integrat Pipirig, al personalului cu atribuții în domeniul asistenței comunitare și asistenței sociale ai părinților,
 - atragerea de resurse financiare (ex. atragerea de fonduri nerambursabile disponibile, sponsorizări etc.) care să sprijine activitatea Centrului Comunitar Integrat Pipirig și îndeplinirea obiectului prezentului Protocol de Colaborare.

Art 3. Obligațiile părților semnatare ale protocolului:

2.1. Obligațiile UAT Pipirig

2.1.1. În vederea realizării scopului prezentului protocol, fiecare comună membră în prezentul Protocol de colaborare va nominaliza un reprezentant al instituției pentru asigurarea coordonării activităților ce vor fi derulate prin proiect și gestiunea prezentului protocol de colaborare.

2.1.2. UAT Pipirig se obligă să promoveze și să sprijine cu resurse umane, materiale și financiare, după caz, activitățile care vor fi inițiate și realizate pentru îndeplinirea obiectului prezentului Protocol de Colaborare.

2.1.3. UAT Pipirig se obligă să partajeze în scopul îndeplinirii obiectului prezentului Protocol de Colaborare resursele materiale, facilitățile și serviciile de asistență comunitară disponibile la nivelul Centrului Comunitar Integrat înființat.

2.1.4. Modalitățile de cooperare între Părțile în ceea ce privește acțiunile menționate la punctele 2.1.1. și 2.1.2. vor fi detaliate și convenite pentru fiecare activitate ori proiect în parte.

2.1.5. În materie de comunicare, relații publice și promovare instituțională, Părțile se obligă să anunțe mass-media română locală/națională de realizarea acestei inițiative, precum și să o promoveze prin orice alte mijloace de informare publică, inclusiv electronice.

2.2. Obligațiile UAT Poiana Teiului (partener)

- 2.2.1. UAT Poiana Teiului se obligă să promoveze și să sprijine activitățile care vor fi inițiate și realizate pentru îndeplinirea obiectului prezentului Protocol de Colaborare;
- 2.2.2 UAT Poiana Teiului va elabora planul anual de asistență medicală comunitară la nivelul unității administrativ teritoriale pe baza priorităților stabilite în colaborare cu Direcția de Sănătate Publică,
- 2.2.3. Modalitățile de cooperare între Părți în ceea ce privește acțiunile menționate la punctele 2.2.1. și 2.2.2. vor fi detaliate și convenite pentru fiecare activitate ori proiect în parte;
- 2.2.4. În materie de comunicare, relații publice și promovare instituțională, Părțile se obligă să anunțe mass-media română locală/națională de realizarea acestei inițiative, precum și să o promoveze prin orice alte mijloace de informare publică, inclusiv electronice.



Art.4. Modalități de cooperare și comunicare între Părți

Orice comunicare între Părți se va realiza în scris -- prin intermediul poștei electronice

Art.5. Forța majoră

- 5.1. Oricare dintre Părți este exonerată de răspunderea privind neîndeplinirea sau îndeplinirea cu întârziere a obligațiilor asumate prin prezentul Protocol, în cazul apariției unui eveniment de forță majoră invocat în condițiile legii române.
- 5.2. Partea care invocă forța majoră are obligația de a anunța cealaltă Parte în scris cu privire la noile circumstanțe create, dar nu mai târziu de 5 (cinci) zile de la apariția cazului de forță majoră. Notificarea trebuie însoțită de documente doveditoare a cazului de forță majoră.

Art.6. Legea aplicabilă

Prezentul Protocol este guvernat, pus în executare și interpretat conform legii române.

Art.7. Răspunderea partenerilor:

- (1) Reprezentantul legal pentru colaboarea cu Ministerul Sănătății, Direcția Generală Implementare și Monitorizare proiecte în vederea realizării proiectului „Construire și dotare Centru Integrat în comuna Pipirig, județul Neamț” este reprezentantul legal al membrului din cadrul prezentului Protocol de colaborare– comuna Pipirig, respectiv Primar-Vasile Dorneanu.. Acesta va fi direct și integral raspunzator fata de Ministerul Sănătății din cadrul PNRR pentru implementarea contractului de finantare sus-mentionat și implicit a Protocolului de colaborare, pe toata perioada de valabilitate a acestora, inclusiv pentru mentinerea parteneriatului pentru perioada de executie și ex-post a contractului de finantare.
- (2) Reprezentantul legal din partea comunei Poiana Teiului pentru colaboarea cu comuna Pipirig în vederea realizării proiectului „Construire și dotare Centru Integrat în comuna Pipirig, județul Neamț” este dna primar Ana Ancuța.

Art.8. Litigii

Orice controversă, litigiu, pretenție sau conflict ivite între Părți, în legătură cu interpretarea sau executarea prezentului Protocol de colaborare, vor fi rezolvate pe cale amiabilă, prin negocieri între Părți. În cazul imposibilității sau a eșuării realizării unei înțelegeri amiabile, litigiul va fi supus spre soluționare instanței judecătorești competente.

Art.9. Dispoziții finale

- (1) Protocolul de colaborare intră în vigoare de la data semnării lui de către ambele părți;



Notă de fundamentare pentru Număr/interval populație vulnerabilă

Comuna Pipirig, județul Neamț

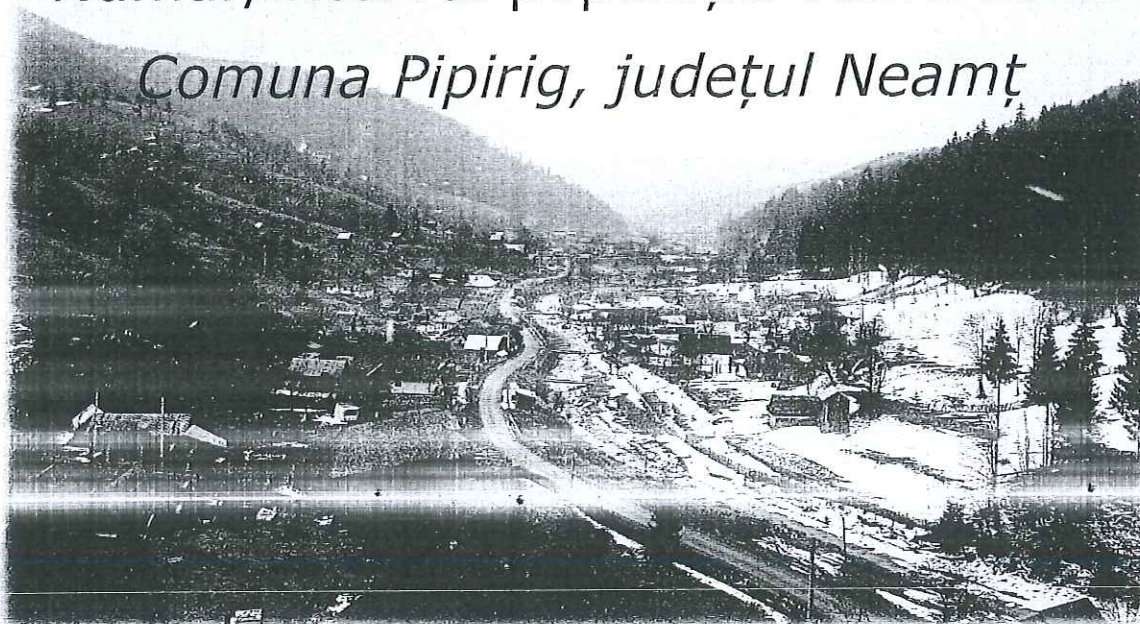

Pilonul V: Sănătate și reziliență instituțională

COMPONENTA: 12 - Sănătate

INVESTIȚIA: 1. Dezvoltarea infrastructurii
medicale prespitalicești Investiția specifică:

I1.4: Centre Comunitare Integrate

Comuna Pipirig, județul Neamț, prezentare generală



Comuna Pipirig este așezată în nord-vestul județului Neamț, de-a lungul drumului național DN15B ce face legătura dintre orașul Târgu Neamț și comuna Poiana Teiului, în depresiunea intramontană Pipirig, depresiune situată în partea central-estică a Munților Stânișoarei. Izolarea ce i-o conferă situarea în zona montană face ca legăturile cu centrele comunale învecinate să fie, în majoritatea cazurilor, pe rute ocolitoare. Sunt 39 km până la Farcașa, 45 km până la Borca, 25 km până la Poiana Teiului (la vest), 35 km până la Hangu, 40 km până la Crăcăoani (la sud), 53 km până la Rașca și 74 km până la Mălini (la

nord). Mai apropiate și mai directe sunt legăturile cu Vânători Neamț situat la 20 km de Pipirig (la est).



În componența comunei Pipirig intră șapte sate, răsfirate în lungul rețelei hidrografice a bazinului superior al râului Neamț (Ozana): Pipirig, Boboiești, Dolhești, Pluton, Pâțâligeni, Stânca și Leghin. Satul Pipirig este reședința de

comună. Prima mențiune documentară este adusă de documentul de la 1437 prin care se stabilea de către Ilie Voievod – domnul Moldovei – hotarul moșiei „Munții”, donată Mănăstirii Neamț, și care trecea „pe la gura Peperigului”. Satul Boboiești este cel mai populat sat al comunei și este situat în continuarea satului Pipirig. Satul a fost menționat pentru prima dată pe harta topografică de la 1788. Satul Pluton cu cea mai mare suprafață intravilană inclusă în limitele sale și având periferia la cea mai mare distanță de centrul comunei. Satul Dolhești se întinde pe valea cu același nume de la confluența râului Neamț până la intersecția drumului național 15 B cu drumul forestier Mihăieți. Satul Pâțâligeni este situat pe terasele râului Neamț, în aval de centrul civic al comunei, având ca limită vestică râul Neamț și fiind despărțit la est de Stânca prin valea pârâului Straja.

Din punct de vedere al evoluției și vechimii populării, Pâțâligeniul se aseamănă mult cu Dolheștiul și Pipirigul (de care a aparținut o perioadă). Satul Stânca este așezat pe stânga râului Neamț, ocupând partea estică a bazinetului depresiunii Pipirig. Satul Leghin este cel mai mic și

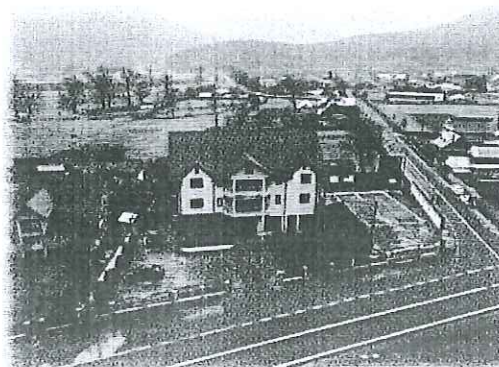

mai nou sat, situat în extremitatea estică a comunei, la contactul dintre Carpați și Subcarpați și este constituit în cea mai mare parte din imigranți.

Comuna Pipirig cu o suprafață 19681 hectare în prezent face parte din categoria comunelor mari ale județului Neamț. Astfel, 69% din suprafață este ocupată de păduri, terenurile agricole ocupă 26%, iar restul de 984 hectare sunt ocupate de drumuri, ape, case, curți de terenuri neproductive.

Două obiective din comuna Pipirig sunt incluse în lista monumentelor istorice din județul



Neamț ca monumente de interes local. Unul este clasificat ca monument de arhitectură — ansamblul bisericii „Sfântul Nicolae” (secolele al XIX-lea--al XX-lea) din satul Pipirig, ansamblu ce cuprinde biserica propriu-zisă construită în 1807 și turnul-clopotniță (1864). Celălalt obiectiv, clasificat ca monument de for public, este brânzăria lui David Creangă (secolul

al XIX-lea) din satul Dolhești.

În comuna Pipirig, județul Neamț își desfășoară activitatea 6 (șase) culte religioase după cum urmează: 1. Biserica „Sfântul Nicolaie” („Catedrala munților” sau „Catedrala patriarhilor”) din centrul comunei; 2. Biserica de lemn din Popeni, Pipirig, 3. Biserica cu hramul Sf. Apostoli Petru și Pavel și Sf. Mare Mucenic Dimitrie din Pluton; 4. Biserică din bârne ridicată de către enoriași, în satul Boboiești; 5. Biserica din Leghin cu hramul Sfântului Dumitru; 6. Biserica satului Stânca.

În comuna Pipirig își desfășoară activitatea 6 (șase) unități de învățământ preuniversitar: 1. Liceul Tehnologic „Ion Creangă”, comuna Pipirig, 2. „Școala Gimnazială Stânca”; 3. Școala Gimnazială nr.1 Boboiești; 4. Școala Gimnazială Pluton, Școala nr.2 Pipirig, Grădinița Leghin.



Aspecte demografice



La 1 iulie 2022 comuna Pipirig numără 8.916 de persoane, conform Institutului Național de Statistică. Analiza datelor pe sexe arată că distribuția pe sexe este una echilibrată, astfel 48,9 % sunt femei și 51,1% sunt bărbați. Analiza populației pe grupe mari de vârstă arată că grupa de vârstă 0-14 ani care reprezintă populația tânără este de 15,9 % din totalul populației din comună. Grupa de vârstă 65 de ani și peste care reprezintă persoanele vârstnice este de 13,9 %. Persoanele active din punct de vedere economic, 15-64 de ani alcătuiesc 70,2 % din totalul populației comunei.

În anul 2021, conform Institutului Național de Statistică s-au înregistrat 100 de nașcuți vii. Conform analizei datelor din ultimii 10 ani în comună s-au născut în medie 97 de nașcuți vii. În anul 2021 s-au înregistrat 121 decese la nivelul comunei. Din anul 2011 până în anul 2014 și în anii 2016 și 2017 comuna a înregistrat un spor natural pozitiv. În anul 2015 sporul natural a fost negativ la fel ca și în anii 2018, 2019, 2020 și 2021. În anul 2021 sporul natural a fost de -21 fiind negativ. În anul 2021 s-au înregistrat 64 de căsătorii și 7 divorțuri.

Populația vulnerabilă

Conform Manualului centrelor comunitare integrate, publicat în Monitorul Oficial al României, Partea I, Nr.1240 bis/29.XII.2021, ideea de centru comunitar integrat s-a născut, așadar, ca urmare a nevoii identificate la nivelul comunităților rurale, în special, și anume aceea de a avea un spațiu dedicat activității asistentului medical comunitar și a celorlalți furnizori de servicii de asistență medico-socio-educatională. Un asemenea spațiu va permite desfășurarea activității cu beneficiarii, în condiții care să asigure acestora un confort emoțional, în ceea ce privește intimitatea problemelor discutate, precum și respectarea confidențialității și demnității beneficiarilor, și a principiilor eticii și deontologiei profesionale.

Întrucât activitatea personalului din asistența medicală comunitară se desfășoară în colaborare cu ceilalți specialiști, atât de la nivelul comunității, cât și de la nivel județean și național, în Centrul comunitar integrat ce va fi construit, aceștia vor face echipă, în funcție de nevoile identificate la nivelul comunității, cu diverse categorii de specialiști. În centrul din Comuna Pipirig în funcție de problemele identificate, vor funcționa, complementar serviciilor de asistență medicală comunitară integrate cu serviciile sociale și educaționale, după caz, și alte servicii medicale, sociale, educaționale, UAT Pipirig alături de organizații non-guvernamentale cu activitate medico-socială sau furnizori de servicii medico-sociale vor sustine aceste activitati (conform protocoalelor de colaborare încheiate).

Conform Raportului privind starea economică, socială și de mediu al comunei Pipirig județul Neamț, prezentat de către Primăria comunei Pipirig, în anul 2021 au fost depuse: 141 cereri pentru acordarea alocației de stat care se acordă în baza Legii nr. 61/1993 și OUG nr. 16/2008; 73 de dosare pentru acordarea indemnizației/stimulentului pentru creșterea copilului în baza OUG nr. 111/2010 privind concediul și indemnizația lunară pentru creșterea copiilor; în baza Legii nr. 448/2006 privind protecția și promovarea drepturilor persoanelor cu handicap au fost în plată la finele anului 2021, un număr de 47 dosare ale asistenților personali angajați pentru persoanele cu handicap grav, din care pentru copii – 7 dosare, iar pentru adulți – 40 dosare și un nr. de 47 beneficiari de indemnizație lunară acordată persoanelor încadrate în grad de handicap grav: s-a instituit măsura de plasament pentru 2 copii (cazuri noi), astfel că la finele anului 2021 au fost în evidență un număr de 4 copii pentru care totodată, s-a instituit și tutela. În cursul anului 2021, s-au efectuat un număr de 1.034 anchete sociale, din care: 34 anchete sociale pentru Comisia pentru Protecția Copilului în vederea încadrării copiilor într-un grad de handicap, respectiv reevaluarea gradului persoanei cu handicap; un număr de 185 anchete sociale în vederea acordării de indemnizații pentru persoana cu handicap grav; 21 anchete sociale realizate la solicitările, respectiv sesizările făcute de către DGASPC Neamț (anchete sociale pentru acordarea, menținerea, reevaluarea, respectiv încetarea măsurii de plasament a copilului); 45 anchete sociale realizate la solicitările făcute de către Judecătoria, pentru soluționarea dosarelor aflate pe rol; 159 anchete sociale pentru acordarea de burse sociale, respectiv Bani de liceu pentru elevii cu o situație economico-financiară precară; 565 anchete sociale efectuate pentru familiile beneficiare de VMG și ASF, în vederea menținerii sau încetării dreptului sau după caz propunerea de recuperare a sumei încasate necuvenit, la drepturile de asistenta sociala (ajutor

social, alocație pentru susținerea familiei și ajutor încălzire), anchete transmise la AJPIS, și/sau depuse la dosar; 25 anchete sociale la solicitarea diverselor instituții și persoane fizice;

De asemenea, s-au desfășurat și următoarele activități: preluarea și verificarea dosarelor privind acordarea de ajutoare pentru încălzirea locuinței pentru lunile ianuarie-martie 2021 (8 dosare), noiembrie –decembrie 2021-(1018 dosare), în baza OUG nr.70/2011 și HG nr. 920/2011; preluarea și prelucrarea dosarelor de acordare a alocației pentru susținerea familiei. În baza Legii nr.277/2010 privind alocația pentru susținerea familiei, republicată, și ale OUG nr. 65/15.10.2014 pentru modificarea și completarea unor acte normative, s-a acordat alocație de susținere familiilor care au realizat venituri nete lunare pe membru de familie de până la 530 lei. În cursul anului 2021 s-au depus 51 cereri, respectiv dosare pentru acordare drepturi noi la alocația pentru susținerea familiei, din care 41 cereri pentru familii alcătuite din soț/soție și copiii acestora sau familii constituite prin uniune consensuală și 10 cereri pentru familii monoparentale și s-au întocmit 211 anchete sociale pentru acordarea ajutoarelor de urgență.

La nivelul comunei Pipirig județul Neamț conform Institutului Național de Statistică sunt 1.239 de persoane cu vârsta de 65 de ani și peste. Conform datelor Primăriei comunei Pipirig 2.587 de persoane au diferite vulnerabilități de sănătate, sociale, socio economice și alte probleme ce îi împiedică să aibă un trai decent și acces la diferite servicii de incluziune socială care să contribuie la reducerea sărăciei și exclusiunii sociale, ceea ce reprezintă 29,0% din totalul populației.

Conform catagrafiei realizate de către asistentul medical comunitar sunt mai multe grupuri, anume: 1387 de persoane vârstnice dintre care 530 de persoane sunt persoane vârstnice cu nevoi medico-sociale ceea ce reprezintă 38,2% din totalul persoanelor vârstnice și 835 de adulți cu nevoi medico-sociale. 1200 de adulți suferă de boli cronice, 191 de persoane sunt persoane vârstnice cu boli cronice și 76 de copii. 223 sunt persoane vârstnice cu dizabilități, 147 de persoane sunt persoane cu vârstnice cu tulburări mintale și de comportament și 135 de adulți cu tulburări mentale și de comportament. 354 de persoane sunt adulți fără familie și 40 de vârstnici fără familie. 9 adulți și 2 vârstnici sunt persoane cu TBC și 2 persoane sunt adulți cu HIV/SIDA. 15 persoane sunt înscrise ca victime ale violenței în familie și 5 sunt mame minore. 43 de persoane au nevoie de tratament paliativ. 11 femei sunt gravide cu probleme sociale, 5 sunt gravide cu probleme de ordin medical și 3 sunt gravide minore. Din totalul copiilor înregistrați în fișele medicale, 26 de copii sunt prematuri. În comună sunt 21 de copii



are au nevoi medicale speciale, 43 de copii sunt copii cu dizabilități și 31 de copii au tulburări mentale și de comportament. 28 de persoane din comuna Pipirig suferă de boli rare.

În ceea ce privește numărul de persoane cu vulnerabilități 251 de persoane sunt beneficiari de VMG conform Legii 416/2001, 1268 de persoane beneficiază de ajutorul pentru încălzire și 92 de persoane sunt beneficiari de ajutoare medicale.

Conform datelor Institutului Național de Statistică la nivelul comunei, în luna septembrie 2022 au fost înregistrați 270 șomeri dintre care 150 de bărbați și 120 de femei.

Pentru comunitatea din comuna Pipirig, județul Neamț, facilitățile de sănătate, în special spitalele, sunt esențiale atât în mod uzual, cât și în situații de criză. Prin prezentul proiect propus se dorește construirea unui centru integrat în comuna Pipirig, județul Neamț și dotarea acestuia cu mobilier și echipamente. Centrul ce va fi construit va respecta Normele metodologice din 23 mai 2019 privind organizarea, funcționarea și finanțarea activității de asistență medicală comunitară publicate în Monitorul oficial nr.458 din 7 iunie 2019 aprobate prin Hotărârea nr.342 din 23 mai 2019 publicată în Monitorul oficial, Partea I, nr.458 din 7 iunie 2019, precum și Anexa la Ordinul ministrului sănătății nr.2.931/2021 privind aprobarea Manualului centrelor comunitare integrate.

În urma cercetării realizate de comuna Pipirig, județul Neamț pentru elaborarea SDL, rezultatele arată că participanții la studiu consideră că în proporție de 95,6 % că este ușor și există *Posibilitatea de a cumpăra medicamente din comună*. Următoarele două domenii sunt considerate și ele dezvoltate conform 89,6% dintre respondenții comunei și anume: *serviciile de sănătate oferite de personalul dispensarelor și serviciile de asistență socială*. *Dotarea dispensarele din comună* sunt considerat un domeniu slab dezvoltat de către 64,3% dintre respondenți.



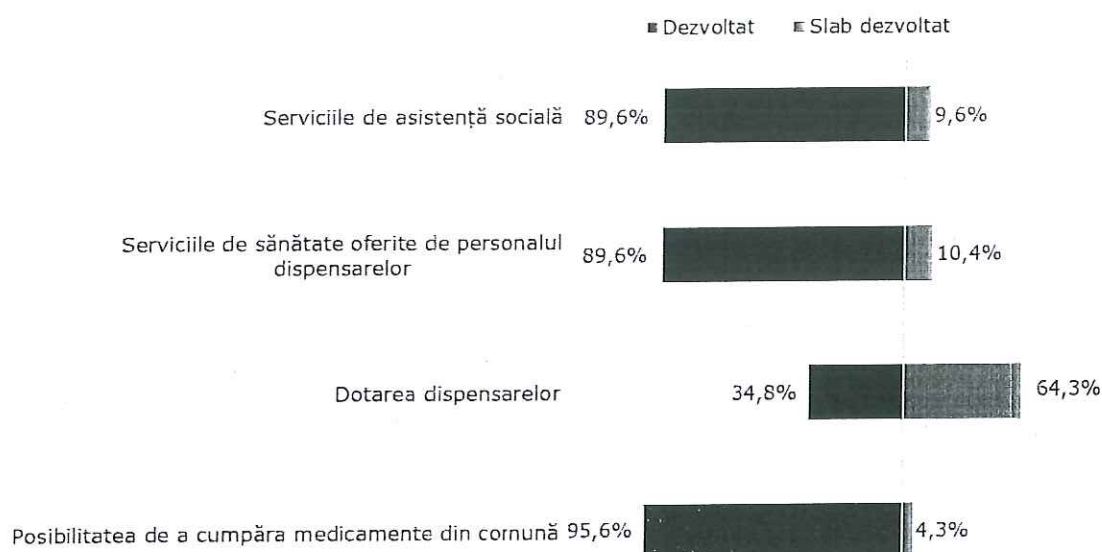

Figură 1. Evaluarea nivelului de dezvoltare a comunei Pipirig, județul Neamț, pe domenii de interes social

Serviciile de asistență socială sunt considerate un domeniu dezvoltat conform 100% dintre respondenții satelor Pluton și Stânca, 90,0% dintre respondenții satului Boboiești, 89,3% dintre respondenții satului Pipirig, 87,6% dintre respondenții satului Pâțâligeni, 84,2% dintre respondenții satului Dolhești și 83,3% dintre respondenții satului Leghin.

Serviciile de sănătate oferite de personalul dispensarelor sunt considerate un domeniu dezvoltat conform 100% dintre respondenții satului Pluton, 95,0% dintre respondenții satului Boboiești, 93,8% dintre respondenții satului Pâțâligeni, 89,5% dintre respondenții satului Dolhești, 88,9% dintre respondenții satului Stânca, 83,3% dintre respondenții satului Leghin și 82,2% dintre respondenții satului Pipirig.

La capitolul, dotarea dispensarelor păreriile respondenților s-au împărțit. 90,9% dintre respondenții satului Pluton, 83,3% dintre respondenții satului Leghin, 78,9% dintre respondenții satului Dolhești, 68,8% dintre respondenții satului Pâțâligeni și 57,2% dintre respondenții satului Pipirig consideră că acest domeniu este slab dezvoltat. 60,0% dintre respondenții satului Boboiești și 55,5% dintre respondenții satului Stânca, consideră acest domeniu dezvoltat.

Posibilitatea de a cumpăra medicamente din comună este considerat un domeniu dezvoltat conform respondenților comunei și anume: 100% dintre respondenții satelor Boboiești, Pâțâligeni, Pluton și Stânca, 94,7% dintre respondenții satului Dolhești, 92,9% dintre



respondenții satului Pipirig și 83,3% dintre respondenții satului Leghin consideră acest domeniu dezvoltat.

Conform studiului locuitorii comunei Pipirig din județul Neamț consideră că există necesitatea îmbunătățirii situației din comună pentru domeniile prezentate mai jos. Dintre cele 3 categorii prezentate, *Asigurarea locurilor de muncă* este domeniu prioritar cu 98,2%. *Serviciile medicale și sanitare* sunt și ele un domeniu care necesită îmbunătățiri cu 93,9 % dintre respondenți. *Resursele umane de calitate în învățământ* necesită îmbunătățiri conform 52,2 % dintre respondenți. Analiza datelor în funcție de analiza reședința respondentului subliniază importanța asigurării locurilor de muncă pentru comunitatea din comuna Pipirig. Astfel 100% dintre respondenții satelor Leghin, Pâțâligeni, Pipirig, Pluton și Stâncă consideră că acest domeniu are necesitate maximă de îmbunătățiri, urmați de 95,0% dintre respondenții satului Boboiești și 94,8% dintre respondenții satului Dolhești.

Resurse umane de calitate în învățământ necesită îmbunătățiri conform 66,6% dintre respondenții satului Stâncă, urmați de 64,2% dintre respondenții satului Pipirig și 60,0% dintre respondenții satului Boboiești. Pe de altă parte 62,5 % dintre respondenții satului Pâțâligeni, 54,5 % dintre respondenții satului Pluton și 50,0% dintre respondenții satului Leghin consideră că acest domeniu nu are nevoie de îmbunătățiri.

Serviciile medicale și sanitare au nevoie de îmbunătățiri conform 100% dintre respondenții satelor Dolhești, Leghin, Pâțâligeni și Pluton, urmați de 90,0% dintre respondenții satului Boboiești, 88,9% dintre respondenții satului Stâncă și 85,7% dintre respondenții satului Pipirig.

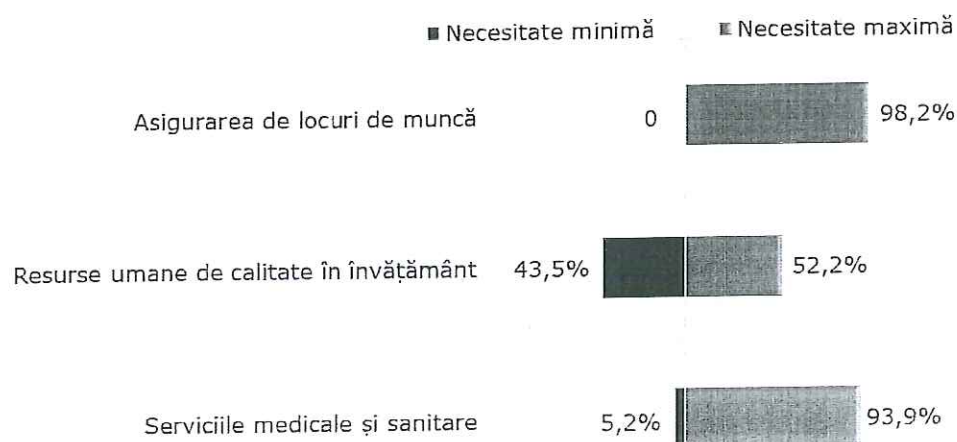

Figură 2. Evaluarea necesității îmbunătățirii situației din Comuna Pipirig pentru domenii de interes social



Asistența socială presupune un ansamblu complex de măsuri și acțiuni realizate pentru a răspunde nevoilor sociale individuale, familiale sau de grup, în vederea prevenirii și depășirii unor situații de dificultate, vulnerabilitate sau dependență, pentru prevenirea marginalizării și excluderii sociale, în vederea promovării incluziunii sociale, având ca scop creșterea calității vieții.

Pe plan local, rezultatele activității în domeniul asistenței sociale sunt satisfăcătoare, urmărindu-se ca toate cazurile apărute să fie rezolvate la nivelul Primăriei Pipirig.

Activitatea serviciului social constă în identificarea și consilierea persoanelor singure și persoanelor aflate în situații de risc, instrumentarea dosarelor pentru alocații complementare de stat (de susținere), instrumentarea dosarelor pentru ajutor social conform Legii 416/2001, instrumentarea dosarelor pentru persoanele cu handicap conform Legii 448/2006, instrumentarea dosarelor pentru ajutoarele de încălzire a locuinței, instrumentarea dosarelor pentru protecția și promovarea dreptului copilului conform Legii 272 / 2004.

Alte probleme specifice ale sistemului social local sunt: lipsa locurilor de muncă, rata mare a abandonului școlar, violența domestică sau numărul tot mai mare de copii cu părinții plecați în străinătate. În urma cercetării realizate de comuna Pipirig, județul Neamț pentru elaborarea SDL, rezultatele arată că participanții la studiu locuitorii comunei Pipirig consideră ca principala problemă a comunei în care trăiesc este *migrația tinerilor și îmbătrânirea populației*. A doua problemă evidențiată de către respondenții studiului este *șomajul*. A treia problemă este *absenteismul, abandonul școlar și analfabetismul*. Respondenții au menționat și următoarele probleme: lipsa calificării forței de muncă, violența domestică, mamele adolescente și infraționalitatea. Conform analizei datelor migrația tinerilor și îmbătrânirea populației constituie principalul fenomen social negativ al întregii comune Pipirig. Analiza datelor în funcție de domiciliul/reședința respondentului evidențiază că locuitorii satului Pipirig sunt cei mai afectați de acest fenomen social negativ, urmași de locuitorii satului Dolhești și Boboiești. Șomajul este considerat un fenomen social negativ în special în satul Pipirig. Absenteismul, abandonul școlar și analfabetismul este considerat o problemă în satul Pipirig, Boboiești și Dolhești. Lipsa calificării forței de muncă a fost cel mai des menționată de către locuitorii satelor Stânca și Boboiești. Violența domestică afectează locuitorii satelor Pluton și Stânca. Mamele adolescente reprezintă un fenomen social negativ pentru locuitorii satelor Pâțâligeni, Pipirig și Leghin.

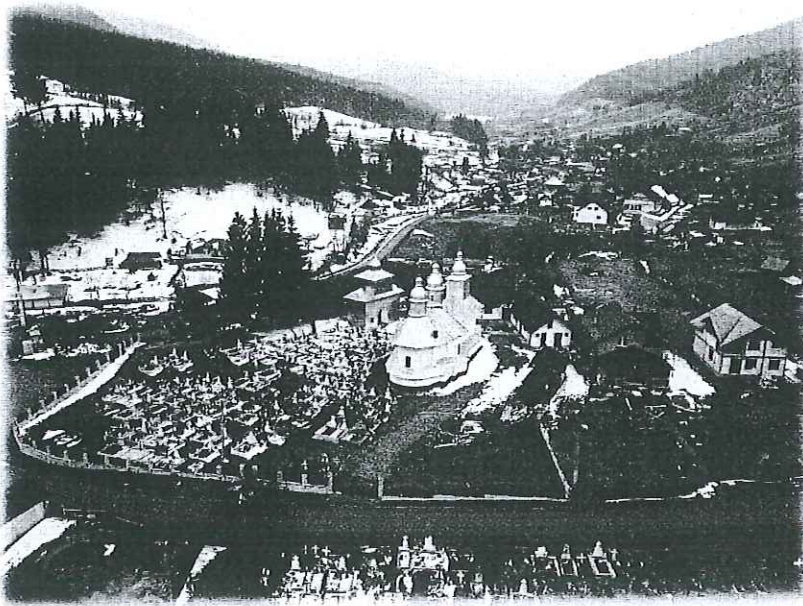

În SDL au fost cuprinse măsuri pentru ajutarea persoanelor vulnerabile cum ar fi: construirea și dotarea cu echipamente și mobilier a unui centru integrat; oferirea de locuri de muncă pentru persoanele vulnerabile în vederea integrării acestora și minimizării riscului de excluziune socială; inițierea de parteneriate public-

private cu sectorul ONG pentru informarea cetățenilor comunei și oferirea serviciilor specializate adresate persoanelor din grupuri vulnerabile din punct de vedere economic, social și medical; sprijinirea înființării de întreprinderi sociale.

Conform Anexei 14, comuna Pipirig îndeplinește următoarele condiții cu punctajul aferent fiecărui indicator:

1. Comuna Pipirig din județul Neamț are protocoale de colaborare/asociere cu instituții/asociații locale, centrale și naționale, capabile să susțină financiar funcționarea Centrului Comunitar Integrat (Acord Parteneriat Unicef, Acord Parteneriat cu Centrul Romilor pentru politici de Sănătate-SASTIPEN), Convenția de colaborare nr. 14830/46818/27.11.2019, încheiată între Direcția Generală de Asistență Socială și Protecția Copilului Neamț și Primăria Comunei Pipirig, în vederea prevenirii separării copiilor cu dizabilități de familiile lor, prin facilitarea accesului la activități de recuperare desfășurate în localitatea de domiciliu, de o echipă pluridisciplinară. - Acordul de asociere nr. 205/11650/18.09.2019, încheiat între Direcția de Asistență Socială a Orașului Târgu Neamț și Primăria comunei Pipirig, în vederea derulării activității proiectului „Violența domestică nu are scuze”. (10 pct)

2. Colaborare/asociere cu o unitate/subdiviziune administrativ-teritorială cu sau fără risc de vulnerabilitate conform Atlasului Zonelor Vulnerabile – (10 pct). (Comuna Pipirig din

județul Neamț are protocoale de colaborare/asociere cu Comuna Hangu și Comuna Poiana Teiului).



3. Gradul de vulnerabilitate al comunei Pipirig, județul Neamț, conform Primăriei Pipirig este de 29 %, astfel comuna are un grad de vulnerabilitate severă de peste 24 %. **(30 pct.)**

4. La nivelul comunei Pipirig la 1 iulie 2022 s-a înregistrat o populație de 8.916 de persoane. Din care 2587 de persoane cu diferite vulnerabilități de sănătate, sociale, socio-economice și alte probleme ce îi împiedică să aibă un trai decent și acces la diferite servicii de incluziune socială care să contribuie la reducerea sărăciei. Astfel, populația vulnerabilă din comuna Pipirig este mai mare de 700 de persoane. **(15 pct)**

5. Conform datelor Recensământului Populației și a Locuințelor 2011 în comuna Pipirig nu s-au declarat persoane de etnie romă. **(0 pct).**

6. Medic de familie/asistent comunitar/mediator sanitar. Conform datelor disponibile în baza de date a Institutului Național de Statistică în comuna Pipirig în anul 2021 au fost 3 cabinete medicale de familie și 3 medici. Asistent comunitar, Mediator sanitar, – 0 pct. Conform datelor Primăriei comunei Pipirig județul Neamț, comuna are asistent comunitar – 0 pct și nu are mediator sanitar – 3 pct. **(3 pct)**

7. Distanța către cea mai apropiată unitate sanitară (metri) este de 250.000 de metri conform datelor Direcției de Sănătate Publică Neamț. Ceea ce încadrează comuna în intervalul mai mult de 100000. **(10 pct)**

8. Tipul de localitate – rural. **(5 pct)**

Total punctaj, comuna Pipirig, județul Neamț – 83 de puncte.

Primar,

VASILE DORNEANU

